

Nieuw leven voor de kloostertuin in Griendtsveen



Een uitgave van de werkgroep kloostertuin

5 aug. 2024

De werkgroep Kloostertuin is ontstaan vanuit de Stichting Het Klooster. Deze stichting had zich ten doel gesteld om het klooster (een rijksmonument) te herbestemmen tot een zestal **sociale huurappartementen** voor onder andere jonge mensen uit Griendtsveen. Toen duidelijk werd dat dit plan daadwerkelijk door woningstichting WoonWenz uit Venlo gerealiseerd zou gaan worden drong zich de vraag op:

En wat gaat er dan met de kloostertuin gebeuren ?

De woningstichting ziet het namelijk niet als haar taak om ook de kloostertuin in beheer te nemen.

Een aantal dorpsbewoners (waaronder ook de architect van het plan voor het klooster) besloot daarop de **Werkgroep Kloostertuin** op te richten. Het doel van de werkgroep is om de kloostertuin in ere te herstellen en vervolgens te gaan beheren;

een kloostertuin vóór en dóór de dorpsgemeenschap.

Voor de Werkgroep Kloostertuin staat als een paal boven water dat de kloostertuin onlosmakelijk verbonden dient te blijven met het monumentale kloostergebouw. Deze context is te meer belangrijk omdat klooster, pastorie en kerk gezamenlijk als één ensemble worden beschouwd door de Rijksdienst voor Cultureel Erfgoed.

Qua organisatie maakt de Werkgroep Kloostertuin ondertussen deel uit van de Dorpsvereniging Griendtsveen.

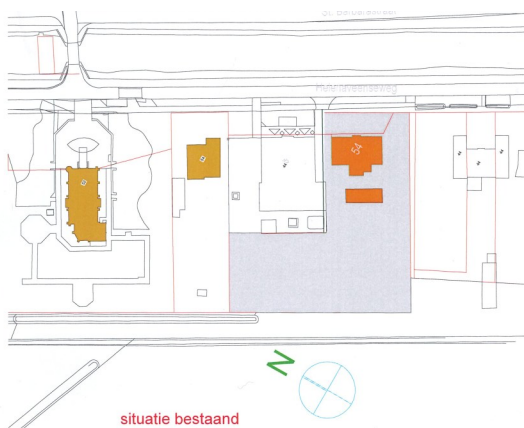

Situatie met rechts het klooster en kloostertuin, in het midden de pastorie en links de kerk; samen een rijksbeschermd ensemble.

De Werkgroep Kloostertuin heeft het afgelopen jaar de nodige vorderingen weten te maken.

De Dorpsvereniging heeft inmiddels met de eigenaren van de grond van de kloostertuin (Parochie en Woonwenz) contracten gesloten voor het langdurig gebruik van het perceel.

Er zijn diverse fondsen en organisaties benaderd met verzoek om financiële steun. Dit heeft vooralsnog geresulteerd in een bijdrage van totaal ruim € 50.000,-

Verschillende bedrijven zijn bereid gebleken om tegen een sterk gereduceerd tarief voor ons te werken.

Het aantal vrijwilligers dat een- of tweemaal in de week een aantal uren in de tuin komen werken bedraagt inmiddels 15 personen.

Wekelijks komen kinderen van de basisschool in 'hun' moestuin (als onderdeel van de kloostertuin) werken. En ook worden sommige lessen in de tuin gegeven.

Landschap Horst aan de Maas steunt ons initiatief met het opstellen van een beplantingsadvies en beschikbaar stellen van plantmateriaal tegen gereduceerde prijzen.

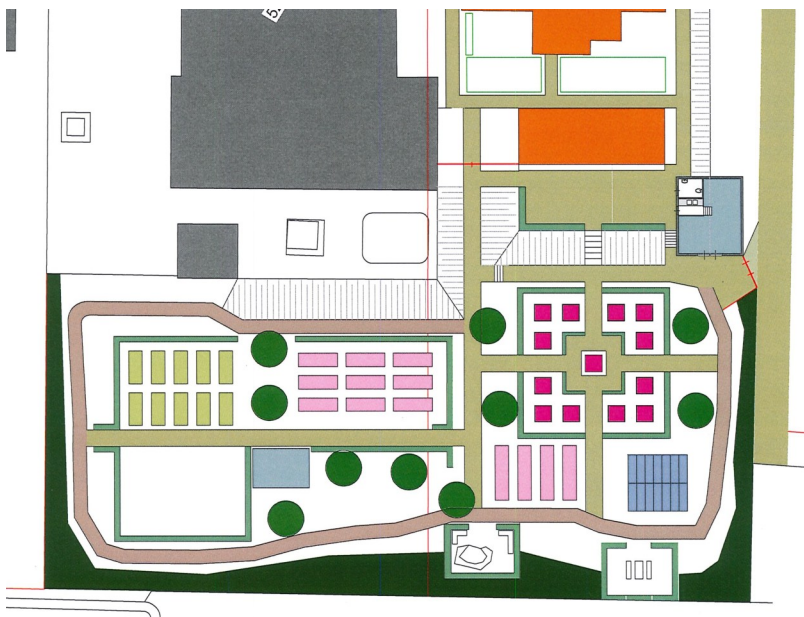

Nieuwe indeling kloostertuin

De zusters Franciscanessen in Griendtsveen hadden het niet bepaald breed. Wat ons betreft heeft de kloostertuin daarom straks nog steeds naast een besloten ook een sober karakter met de nadruk op een nuttig gebruik van de tuin. Dat wil zeggen met ruimte voor een kruidentuin, een moestuin en/of schooltuin, een pluktuin voor bloemen en een kleine boomgaard. Daarnaast de mogelijkheid om rond te wandelen of even te gaan zitten. Ook de grot met beelden van de H. Maagd Maria en de H. Bernadette is uiteraard in het plan opgenomen.

Naast het in ere houden van een historisch belangrijke plek in ons dorp heeft het behoud en beheer van de kloostertuin ook een heel belangrijke sociale functie:

- als een plek waar dorpsbewoners elkaar op een mooie, rustige plek kunnen ontmoeten;
- een plek waar dorpsbewoners samen de handen uit de mouwen steken om een waardevol bezit in stand te houden en zodoende een steentje bij kunnen dragen aan de gemeenschap;
- een plek waar de kinderen van de basisschool in de school-/moestuin kunnen ervaren hoe ons voedsel groeit;
- een plek waar je een stukje geschiedenis kunt ervaren (waar we vandaan komen) en die uitnodigt te denken over de toekomst (waar we naar toe gaan);
- een plek om te ervaren hoeveel moois en waardevols de natuur ons te schenken heeft in de vorm van kruiden, bloemen, dieren, groenten en vruchten en uitnodigt deze samen te oogsten en te verwerken.



Er is dit jaar al heel veel bereikt:

- het hele terrein werd opgeschoond;
- slechte bomen geveld en afgevoerd;
- 200 m3 nieuwe tuinaarde aangebracht;
- een nieuwe afrastering aangebracht;
- de Lourdesgrot opgeknapt;
- de paden opnieuw aangebracht;
- een nieuwe moestuin/schooltuin aangelegd;
- deel van de nieuwe hagen aangeplant;
- een watervoorziening aangelegd;
- een tuinschuurtje met afdak gebouwd bij de schooltuin;
- een start gemaakt met aanleg nieuwe kruidentuin.

Het overgrote deel van dit werk werd door de vrijwilligers zelf uitgevoerd.







Dit jaar willen we verder nog uitvoeren:

- het inrichten van de kruidentuin;
- aanleg bloementuin;
- aanleg van het terras;
- de inrichting rondom de Lourdesgrot;
- aanbrengen resterend deel van de afrastering;
- planten van nieuwe bomen en struiken.

Voor volgend jaar/jaren staan op het programma:

- bouw van een werkschuur;
- bouw van een tuinkas.

Voor deze beide ontbreken ons nog voldoende financiële middelen.

De kloostertuin beschikt niet over een eigen ruimte, het bijgebouw bij het klooster is geheel benodigd als berging voor de huurders van het kloostergebouw. Daarom is in ons plan voorzien in de bouw van een nieuwe werkschuur. Deze dient voor het opbergen van tuingereedschappen en materialen en om te schuilen bij een regenbui. De bouw ervan zal fors duurder worden dan eerder geraamd. Dat heeft onder meer te maken met eisen die vanuit monumentenzorg aan het gebouw worden gesteld. Daarnaast is mettertijd ook het programma uitgebreid. Zo is er nu een toiletvoorziening opgenomen die ook voor minder validen toegankelijk zal zijn. En er is een klein aanrecht voorzien voor het zetten van koffie en thee.

Bij de bouw zullen zo veel mogelijk materialen (afkomstig uit het klooster) worden hergebruikt. Ook de bouw zelf zal voor zover enigszins mogelijk door de vrijwilligers zelf worden uitgevoerd.

Op deze manier proberen we de kosten zo veel als mogelijk te drukken. Als de inrichting van de tuin weer op orde is krijgt de bouw van de werkschuur de hoogste prioriteit.



Ontwerp werkschuur; zijgevel gezien
vanaf het terras

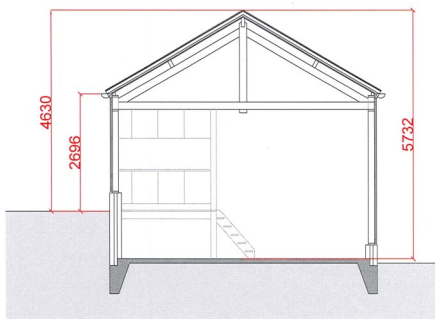
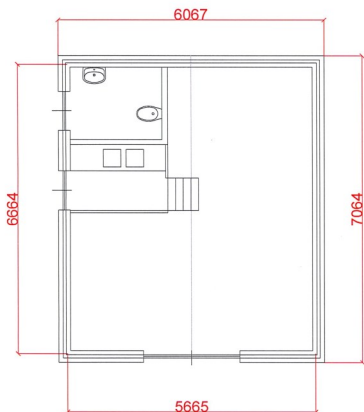

Ontwerp werkschuur; plattegrond en doorsnede



Een tuinkas is een onmisbaar onderdeel van een kloostertuin voor het opkweken van kruiden, bloemen en groenten. In iedere kloostertuin is wel z'n kas te vinden. Wij opteren voor een zogenaamde 'kniekas'; het model zoals op de foto wordt door een klein bedrijf gemaakt met hergebruik van bestaande glasprofielen en beglazing. Ook voor dit onderdeel zal veel van het werk door onze vrijwilligers worden uitgevoerd.

Met woningstichting WoonWenz die de appartementen in het klooster gaat verhuren willen we kijken of we ook de tuin rondom het kloostergebouw tegen een vergoeding kunnen gaan onderhouden. Dit levert dan ook enige financiële armslag op voor de Werkgroep Kloostertuin. Ook de woningstichting en de huurders zijn daar goed mee. Uiteraard zijn de huurders van harte welkom om in de Werkgroep Kloostertuin te participeren, maar daar wordt niet bij voorbaat van uitgegaan.

Donaties voor de kloostertuin zijn uiteraard van harte welkom.

U kunt uw bijdrage storten op de rekening nr. NL90 RABO 0378 9871 35 ten name van Dorpsvereniging Griendtsveen onder vermelding van 'bijdrage kloostertuin'.

Op deze manier is uw bijdrage gelabeld en zal altijd ten goede komen aan onze kloostertuin.

Ons project wordt mede mogelijk gemaakt door:

provincie limburg



oranje
fonds

het
Cultuurfonds



wonen limburg



gemeente
horst
aan de
maas



Rabobank

Voor verdere **informatie** over het project (ook als je mee wilt werken als vrijwilliger) graag contact opnemen met:

Andree van Asseldonk

tel. 06-34764643

andree@burovanasseldonk.nl

5 aug 2024